東亞晨報
TUNG YA MORNING NEWS
TIENTSIN
天津特別市立第二圖書館
第七百二十二號
今日暫出壹大張
臨時政府內政部登記證民字叁拾玖號
編輯及發行人鄭知儀　印刷人宣奎儒

社址	電話	本報價目			
天津宮北大街十五號	二局〇七一二	零售每份國幣四分	本市：每月壹元、半年五元五角、全年十元	外埠日本滿洲：每月加郵費二角、新疆香港另按郵局章程另加、郵費郵票代洋亦可	歐美各國：每月三元玖角、半年二十元、全年三十九元

中華郵政登記認爲第一類新聞紙類

本社營業部啓事

啓者本社今日隨報附送天津水災特刊半張希
各界讀者
注意如未經送到者請向原送報人索取爲要

論評

歐戰前途第二步之預測

歐戰以德波糾紛、英法援助、爲第一步開場之活劇、已爲夫人而知之矣、義大利口唱和平、而希冀歐戰一局、從此爲止、又轉而入於政治解決之一階級、蓋義大利心目中之政治解決、固有可以迴避戰爭之理想、而英法或有接受之可能、義國首相墨索里尼之暫取中立態度、其意或在此乎。吾人以爲歐戰中應有之節目、情形備極複雜、倘義國中立、果可導引歐洲戰爭、變而成政治解決之局、豈非世界人類之福音、吾恐其終不如是之簡單也、今據柏林十一日海通電載、猶太復國運動同盟領袖魏斯曼、已致電英首相張伯倫、請纓參加戰事、謂將在巴勒斯登動員、遣派已組織成立之四萬猶太大軍、前赴歐陸參戰、吾人鑑於猶太人有此舉動、確是具有歷史之意味、而又爲現在時局中、所應有之事實、蓋此事關係、於歐戰中英德兩方者、至爲深切、絕非普通一英國自治領之動員參戰可比、吾人因此事發生、而念及在此次歐戰史之資料中、可以由推想而得之事事物物、殊屬顯而易見、吾人且假定由德波糾紛、而引起第二步較爲複雜之局勢、試爲邏輯而預測之。

蓋按諸今日歐戰之步驟、除德波戰爭一幕而外、世人皆知最有重要關係、而又決定難免於參加戰局者、以義大利蘇聯兩國爲最甚、雖美國亦當暫居於次要之地位、此爲今日觀察戰局者、所不可不知之事實也、義國欲以倡導和平、一面結束德蘇之局、一面即引起自己之東非政策、此爲墨索里尼片面之打算、吾人可置諸不議不論之列、若至圖窮匕見、而亦以兵戎相見之時、則吾人上文所謂猶太人參加歐戰之舉動、亦與義國平時、在巴勒斯登之反英運動有關、蓋猶太人雖不滿意於英國、曾許以助其復國、旋又調停於阿拉伯民族之間、以致自食其言、然而今日之猶太人、如有復國運動、固仍非親英莫辦、且乘此可以報復納粹斯國家、虐待猶太人之仇恨、但猶太人與阿拉伯人之復國鬥爭、阿拉伯人以奉回教之關係、常得義大利以往之同情、而援助其反英之運動、墨索里尼且宣稱爲回教徒之保護者、此次阿拉伯人、對於猶太之復國企圖、當然必起而相抗、則阿拉伯之背景、其爲義大利、又何待言、此不得謂非地中海之爭、揭幕後之一段公案也。至於蘇聯與德接近後、對於近在咫尺之德波戰事、猶無片語之表示、然據最近報道、其對英之輿論、漸露其不滿之色、又據十一日海通電稱、蘇聯若干級之後備兵、入伍服役、其已召集之預備兵、隨即運往西部邊界、各方面已極爲注意云。吾人按之英蘇協定提案之初、蘇聯固已有保障波羅的海沿岸各國之要求、旋又指明所須保障者、爲委內瑞拉、愛沙尼亞、芬蘭之三國、蓋蘇聯必欲得此、以冀其海軍勢力、可以直達波羅的海、其蓄意已非一日、今日稱兵西向、其侵略之雄心、固已不問可知、若是則蘇聯之距北海、又將更近一步、未知英國又將若之何也。此文特舉其最大者言之、其餘當在最近之將來、戰局必有相當之發展、吾人當再詳之。

大中銀行東馬路支行工竣營業廣告

本支行新將東馬路青年會間壁樓房修理工竣即日先行營業辦理存款放款及銀行一切業務俟全境水患回復安全後再行擇期開幕承蒙各界惠顧無任歡迎謹此公告　電話二〇七四四號

紅象牌硫化城

敝總批售處現移寓意租界六馬路十六號裕通公司內如欲零整批買者請逕向敝處接洽爲荷　電話四局四二二四

居易堂李靜蓀鄭重聲明

先嚴少波公於本年八月十日因病棄養所有生前與各親友担負保證事項應自是日起一概作爲無效特此鄭重聲明（甲）

國醫 李衛仁大夫

照常應診
寓法租界北辰飯店

大隆洋行印度綢緞莊

地址英中街二百七十四號
自九月十一日起開始恢復營業
秋冬兩季各種衣料均已備齊
定價特別從廉
營業時間　上午九點至十二點半　下午二點至六點　星期休息

源豐第一支店現已開幕

各貨備齊特別犧牲削價請各界仕媛務早駕臨以免向隅
總支二店同時舉行

東門內 源豐線店

在東馬路東門南分設

大中銀行

一次存入$12,000
每月取息$100
定期存款　按月取息
行址：法租界中街
辦事處：東馬路

中原公司　中原酒樓　中原公司

日界中原公司　二三樓商場　照常營業　上午十時起　下午六時止
六樓中原酒樓　九月十五日　開始復業　上午十時起　下午八時止
法界中原公司　九月十五日　開始復業　上午九時起（舊鐘）　下午五時止（舊鐘）
星期日照常
大批日常必需品秋冬季新貨
廉價推銷

萬金油

唯一靈藥
專治中暑霍亂內服外擦立見功效
（發治六畜流行瘟疫）
新嘉坡
虎標永安堂津分行
天津法租界二十六號路門牌九號
中西藥房百貨店香煙雜貨店均有代售

兒科專藥 鷓鴣菜

鷓鴣菜自出世以來十有餘載早已行銷全國各省市鄉鎮及世界各埠以其功效優異爲各界樂用治症：專治小孩一切疾病疳積虫積不思飲食面黃肌瘦夜睡不寧舌有厚苔腹部脹實大便閉結小便白色急慢驚風等症無病時服之助長身體發育預防一切疾病
專治小兒百病　服後轉弱為強
滬粵港宏興大藥房出品
天津經理華泰藥行　法租界四號路

鮮花香頭油

鮮花香頭油代售處：北京、唐山、古冶、濟南等處以及本市各百貨線店均有代售店

律師朱德武

暫寓：東門外磨盤街二號陳律師宅內
舊址：法租界三十七號路八號（北）

地球牌萬人油

人人必備
外科主治：頭暈目眩・牙痛耳痛・蚊蟲咬
內科主治：絞腸痧痛・吐瀉翻胃・時行瘟疫
華北總經理天津玉祥號

天津萬全堂國藥莊

脩劑虔潔　選材地道
問世百數十年無時不在主顧愛護中
信用昭然　足可引証
店址：總店估衣街　第二支店（新址）法租界綠牌電車道西工部局對過　第一支店日界梨棧第三支店小白樓

天津進脩學校啟事

本校門前現尚有水約二三寸預料本月下旬可以開學續招新生俟定期再登報佈聞（丁）

天津私立究真中學仰山女學校暨附小通告

舊生：交費：九月十二十三兩日　開課：九月十四日
續招新生：考期九月十九日（凡前已報名而未能來考之新生亦可同時到校補考）

天津市私立通瀾中學校招生

班級：初中一二三年級新生若干名　報名：即日起考試前一日止　考期九月十七日定於九月十八十九兩日收費，二十日開學
校址：西頭皇姑菴前
報名考試地點：該因校舍尚未竣工均暫假城內鼓樓西大唐家胡同四成小學校內
詳章：請逕向四成小學校內索閱可也
注意：凡持有相當證明文件者得免試

弘德中學通告

啓者此次天津市被水本校因地勢較高幸未被及附近馬路尚已無水惟因多數學生所住地方水尚未退交通不便未能來校上課一俟積水退却新生試驗及開學日期確定後當再行登報自即日起新生照常報名（校址：英租界四號路）校長羅光道啓（甲）

旅津廣東中小學校啓事

津市被水本校原定新生試驗及開學日期不得不延緩一俟水退交通恢復新生試驗及開學日期確定當再行登報週知　校長羅光道啓（甲）

英文教師

招收專館學生自編講義教法新穎進步迅速成功精確有志者請函詢東馬路保陽旅館內北華廣告社第一號信箱可也

洋點心西餐咖啡店 義順合第一支店

已正式開幕了
一切設備較水前有加之無不及
地址法中街三二號

獅球商標糖批發仍在英界總店批發部

日蘇成立停戰協定
滿蒙邊境昨晨中止軍事行動
劃界委員會短期內即可組成
俄任命史米丹寧爲駐日大使

【東京十六日同盟電】關於成立停戰協定、日外務省、於午後一時、曾經情報部長發表談話稱、帝國政府爲解決日蘇兩國各項懸案、正在努力中、日蘇兩國政府、將滿蒙國境諾孟罕方面紛爭解決、爲除去兩國間之不快空氣、而期雙方國交之正常化、故最近東鄉大使與茅洛特夫外委間、迭次會見結果、遂於九月十五日、雙方成立停戰協定云。

【東京十六日同盟電】關於停戰協定共同聲明、已於午後一時、經日外務省情報部發表如次、最近由日本駐俄大使東鄉、與蘇俄外委茅洛特夫間舉行交涉、結果雙方由日滿方及蘇蒙方、已一致獲得下列意旨、（一）日滿軍及蘇蒙軍、於九月十六日午前二時（莫斯科時間）一齊停止實際軍事行動、（二）日滿軍及蘇蒙軍、對十五日午後一時止之佔有線、爲最終之止動線、（三）現地雙方軍事代表當立即對同意之一二兩項、着手實行之、（四）當交換雙方俘虜及死體、宜於現地由雙方軍事代表、立即互行協力着手實行之、再於東鄉及茅洛特夫間之交涉、當以使最近紛爭地方之蒙古國民共和國、及滿洲國間之國境明瞭爲目的、速由蘇蒙方代表二名、及日滿方代表二名、組成委員會、待構成上述會體後、當立即着手勘界事務云云

【東京十六日同盟電】大本營陸軍部午後一時發表、諾孟罕方面蘇蒙軍、於八月二十日以來、曾增強兵力、向日軍陣地兩側、再行開始猛攻、日軍方面亦已增加兵力、作激烈戰鬥、是役雙方互有相當損害、自入九月以來、戰況逐漸平靖、其後且因基於外交交涉結果、至本日止、遂至關於停戰意見、悉告一致云。

【東京十五日海通電】蘇政府近日在史丹林主席之下舉行會議、對於蘇聯變更對日政策一事、予以議决、於十月中旬、蘇駐日新大使將以現駐東京蘇代辦史米丹寧繼任云。

西綫展開猛烈砲戰
英法空軍轟炸德境
東綫德軍展至維斯杜拉河岸

【巴黎十六日下午七時電】英法空軍、今晨飛襲德境、在西格弗利陣線上空、與德機發生空戰、雙方激戰爲時頗久、據法官方發表、此次空襲結果、德多處陣地被炸燬、德機四架被擊落、此外法陸軍今晨復在薩爾河流域前進十五英里、總計法軍佔領德國領土已達五百方英里云。

【北京十六日下午電】盧森堡附近、德法兩軍砲火、仍極猛烈、鎮日未能稍停攻擊、德軍因法軍着着進逼、已將摩塞河上之鐵橋、自動予以炸燬、以致附近盧森堡境內之村落內、落有不少鐵片、所幸當地居民業已撤退、並無死傷、德軍勢漸不支、已被迫倉皇放棄柏爾河、該河上之鐵橋、亦未及加以炸燬云

【巴黎十六日上午十一時電】法官方頃發表公報、亦承認德國大批援軍、業已深入波蘭、唯一生命線維斯杜拉河防線、並謂波軍在該河、已準備作最後壯烈之一戰、此間各報今日皆稱德方所傳之捷報、尚稱正確、波蘭全國各處、已發生激烈戰爭、所謂防線實已消失云。

【柏林十六日下午三時電】德元帥部公佈本月十四日東路軍之南翼、已越過羅夫至盧布林之公路、在古特諾附近被圍之波軍昨又開始奮戰、企圖由東南方突圍、但結果已告失敗、由維斯杜拉河以東推進之德軍、已抵華沙郊外、現華沙之北、東南各方均已被包圍、琴尼亞已入德軍手中、港內之波艦已被擊沉、昨日天氣雖極惡劣、但德空軍仍極活躍、轟炸波蘭交通線車站、並低飛協助在古特諾進行殲滅戰之德軍云。

【巴黎十五日同盟電】法軍司令部、十五日對德法戰線之戰況發表如下、我軍固守前日所占領之陣地、並射退德軍之反攻、予敵以莫大之損害、再德軍雖冒以空陸兩路協力猛行反攻、但均被射退云。

【柏林十五日同盟電】德國通信社十五日發表、於波領東南部作戰之德軍、當日已得亞斯羅、特洛哈必茲、及波利司樂三油田、予以占領云。

【柏林十五日同盟電】德軍司令部十五日午前對東西兩戰線十四日以前之戰況、發表如下、東部戰線、一、德軍之南翼部隊、十四日遮斷勞夫結至盧布林之線、二、於華沙西方之格勞登士附近、被包圍中之波軍有力部隊、十四日仍正企向東南方死衝求脫、但終被德軍射回、三、維斯杜拉河東方之德軍先鋒部隊、由東北及東南兩方向華沙郊外之布拉挺進結果、當地附近之波軍、已向東方求取退路、但已失敗云、四、德國之輕快部隊、突入布勒斯特走里夫斯克防備地區之北角、已炸破要塞之一部、五、琴尼亞港、已完全歸於德軍執掌、六、德空軍對協力攻擊格勞登士之陸上部隊轟炸、並將軍站及路線予以破壞、一方並將位於琴尼亞港內之波方軍艦予以爆沉、西部戰線、一、位於薩爾東方之法軍、仍在繼行活潑射擊中、二、十二日於修維克附近來襲之法軍、被德軍砲兵隊予以擊退、仍返還法領、三、十四日之法機、未向德領空襲。

【柏林十五日同盟電】德軍司令部十五日發表、波斯納尼亞戰線之拉德姆休罕及羅慈北方兩盆地一帶波軍、已被殲滅云。

【紐約十四日同盟電】十四日之聯合社柏林電、據由德方之情報傳稱、目下訪問柏林中之蘇聯軍事使節團與德政府首腦部之間、舉行會談之結果、德蘇兩國於德國征服波蘭後、兩國避免間接或直接交涉、設置新波蘭國作爲緩衝國、已完全意見一致云云、但於其塲合、德國所要求領土之範圍、據消息靈通者有如下之三種見解、

一、急進的見解：劃出東普魯士沿納萊普河至維斯杜拉河向西以達於羅慈附近之一線、作爲新國境之說

一、中庸的見解：如回復凡爾塞條約前之舊領土、即爲滿足、由婦拉瓦直達南方、以迄波森之東方包合加特比茲附近、上西里西亞一帶之地域之說。

一、保守的見解：德國如將波蘭走廊地帶上部西里西亞及波森地方割讓、即殆滿足之說。

【巴黎十六日電】總司令部頃發表第二十四號戰報稱、法軍已越過西爾克向東挺進、昨晚法軍第一線仍有局部進展、西爾克東北法軍所占領之地方、仍在法軍確保中。

【柏林十六日電】德軍統帥部公佈、由北面波蘭推進之德軍、已抵布勒斯特里托夫斯克要塞區、該地仍由波軍堅守中、西線方面法軍仍在薩爾布魯根砲擊德軍陣地柏爾、盧森堡之橋樑、業經德軍炸燬、該地居民、已實行撤退。

日阿部首相招待衆院代表
舉行晚餐會

【東京十五日同盟電】阿部首相、對衆議員各派代表、招待晚餐會、十五日午後六時在首相官邸舉行、政府側由阿部首相以下全閣僚、衆議院側由小山議長以下各派代表六十名出席、席上由阿部首相申述就任之致詞後、求各派協力、共進晚餐、並行種種懇談、至八時過散會云

津日總領易人
武藤繼任

【東京十六日同盟電】日外務省十六日命令、茲委倫敦日大使館一等書記官武藤義雄、爲天津總領事、此令。

王克敏委員長
有今晨飛寧訊
朱琛王揖唐等偕行

【北京通訊】中華民國政府聯合委員會第六次大會、已定於本月二十日起在南京舉行、共同討論新中央政權問題、刻臨時政府方面委員王克敏委員長、朱琛王揖唐總長、有於明（十七日）晨搭飛寧訊云。

德機肆意轟炸波領
波新都又危殆
政府首腦將蒙塵入羅境
德機頻往轟炸外交團亦感威脅

【波國克萊塞米納克城十六日電】政府各機關暨各國使館自華沙遷至此間後、德國飛機多架、曾於本月十二日飛來轟炸、並向人烟稠密之區用機槍掃射、平民多人非死即傷、事後各國使節舉行會議、推教庭大使科爾特西担任主席、僉謂外交團還至此間事、業由荷蘭駐波公使通告德政府、（德國在波蘭所保有之利益、係委託荷蘭公使代爲保護）乃該國飛機竟以轟炸爲事、殊屬非是、爰乃決定各向本國政府申請對德政府提出強硬抗議云。

【柏林十五日同盟電】德國通信社不加勒斯多十五日電稱、目下避難於波羅國境「薩雷秀共吉」之波總統莫錫基、及波政府首腦、已向羅馬尼亞政府正式提出許可入國之要求云、因而駐波國之各國大使公使等、已次第向羅國領內開始避難、又波國國有銀行所有金、業已一部移向羅馬尼亞云。

【折諾維次十五日同盟電】駐波美意兩大使、於波國臨時首都之克萊基來納危機已告迫切、乃於十四日早、向羅馬尼亞方面避難矣、因之日本當地之酒匂大使、亦已與一行共十餘名之外交團、於十五日晚同向折諾維次避難云。

【克萊塞米納克十五日同盟電】波方十五日關於東部戰線之戰況發表如下、一、西諾特爾諾、盧布林、色斯多戞、瓦各市、殆已廢墟化、二、華沙市之公會堂及劇塲等悉被焚如、三、其他各大都市、悉已破壞殆盡、四、波市民之屍體纍纍、已達相當多數、悉行埋葬於公園及郊野等地云。

再開始總攻擊
江西日軍各部隊
黨軍據點似已發生動搖

【口口戰線十六日同盟電】十六日拂曉、由池田、仁永、坂井、町田、園田、和爾、鬼塚、長崎、旗生、鹿田、鬼島、竹內、寺生、小金澤各部隊、一齊開始行動、對口口總行攻擊、以期一舉粉碎黨軍據點、故目下已於江西深秋之野、銳行進擊中、黨軍一百八十二師師長安思溥所率領烏合之衆、似已發生動搖云。

【口口十六日同盟電】竹內、黑田、市川、寺田各部隊、十五日拂曉向奉新東南九公里處口口嶺進擊、擊敗新編第十七師所屬數百黨軍後、遂於午前九時、該山山頂已高翻日章旗云。

【口口前線十六日同盟電】日軍攻擊部隊、十六日午前十時左右、即將口口要衝黨方第一線部隊予以包圍、而向預定線上進擊云。

【口口前線十六日同盟電】日海軍機精銳口口架、十六日午前九時、直衝五橋河一帶、（奉新西南二十五公里）、與地上進擊之部隊相呼應、而對黨方堅壘投彈、予以一大損害云。

【南昌十五日同盟電】對游擊隊根據地之南昌西北二十公里要衝西山開始掃蕩之長谷川、青山兩部隊、十五日拂曉、突破山岳地帶、隨處使其潰亂、刻擴大戰果云。

寧夏遭空襲
赤色根據地
黨軍事設施損失甚重

【口口基地十五日同盟電】日陸軍機鈴木、佐瀨、松山各大編隊軍、十五日晨衝秋空之斷雲、長驅突破寧夏省境、一氣空襲赤色根據地、躍起作敵防衛之寧夏、午後零時三十六分、不顧防空砲火、對市街中心地黨方軍事施設、及軍需品倉庫、投下巨彈、使之粉碎、高擧凱歌、全機無事歸還云。

綜合戰報
日軍開始行動後
騎兵掃蕩山岳黨軍

【漢口十五日同盟電】南昌攻略後、日軍有力各部隊、十三日突然開始行動、迄十四日止、共戰況詳報如次：一、由南昌方面進擊之有力部隊、十四日掃蕩距南昌東南二十公里撫河西岸掌鉛、武鉛市、謝埠市附近黨軍、又另一部隊向南昌南方二十公里萬莊方面南下進擊中、其他一部隊十四日午後六時、突破漢江東岸東頭中潭塘、東幸附近黨軍陣地、向漸鉛黃地區準備進擊中、一、南昌西側、日騎兵部隊十三日掃蕩南昌安義中間山岳地帶、十四日進出於其南方地區、對南昌奉新中間地區蟠踞之黨軍攻擊中、又對此呼應之其他砲兵部隊、向南方進擊中云。

重慶緊急會議結果
黨軍全綫換防
各戰區指揮官一律更動
並派馮白等分赴各綫監督交代

【香港十五日同盟電】據重慶來電稱、由日前十日起、於重慶郊外某處舉行之特別緊急會議、首行預備會議三日後、乃由十四日起舉行正式會議、目下對諸般情勢之對應策、協議結果、關於軍事問題、已決定如下、一、更迭各戰區之司令官、二、前線與後方之各部隊、實行大規模之調換、以上純爲連戰連敗實況下、前方部隊士氣業已衰憊、更以汪精衛之和平運動影響、反戰氣運日高、乃不得不首先加以調換、再軍委會當局更爲指揮交代計、乃決定派遣馮玉祥及陳誠、白崇禧、李濟深、等分赴各線云。

蘇俄勢將加入歐戰
調集重兵二百萬於西部邊境
美駐蘇使館突勸告美僑撤退

【華盛頓十六日午電】外傳美駐蘇大使館已勸告在蘇聯之美僑返國之說、業經國務院加以証實、據稱、美駐蘇大使館早已奉到國務院之命令、至必要時即可令僑民撤退、故此次並非新令云。

【倫敦十五日同盟電】關於蘇俄對西部國境大動員、業已開始之說、英政府當局、尚極持慎重態度、一般批評、亦已多守沉默、直至十四日、外報開始揭載、英京之消息通方面亦有諸多臆測、關於蘇俄是否有與德國共分波蘭之意、亦已開始注視、目下集中於蘇俄西部國境軍隊約二百萬、故蘇俄倘能決定與德協力時、則蘇俄大軍、當即日侵入東部加爾西亞及波爾烏克蘭、屆時德國政府當局、亦或承認拉特維亞及愛沙尼亞與蘇合併云。

【莫斯科十六日下午電】據悉、蘇聯新軍事法業經於十五日通過繼續召集預備役入伍、據非官方估計、此次被召者又將達一百萬員名云、又據蘇聯機關報（眞理報）載稱、蘇聯有完成一切軍事準備之必要、蓋資本主義之世界已患戰爭狂云。

【巴黎十六日下午零時十分電】半官方面頃說明西線戰局、謂前線北端西爾克以北一線德方作戰之根據地、已爲法國步兵所佔領、法國步兵數營經坦克車之掩護、已佔領薩爾一線若干重要陣地、德方村落兩所及瞭望哨之攻克則屬一例、昨日白晝及昨晚、法軍仍繼續前進、雖天氣惡劣、敵方砲火猛烈、仍不稍顧、德方除以大砲轟擊外、其西格利甫防線以外之前哨、亦實行反攻、惟法軍之新陣地仍屹然未動、西爾克方面德軍曾實行反攻、當爲法方擊退、此爲數日來最重要之一役、法國步兵經由坦克車之掩護、僅將敵軍逐回其作戰之根據地、且更進一步阻止敵軍反攻、法軍新佔之陣地、故該一線法方陣地已見鞏固、敵人於退却之時、竭力破壞沿摩塞爾河之鐵道線、前線其餘各處法軍續有進展、以薩爾以西十二哩之地進展尤爲順利云。

日杉山大將返國前
對華北民衆臨別贈言

【北京電話】日本華北駐屯軍最高指揮官杉山大將、日內將榮轉回國、頃於今日（十六）發出布告、對華北民衆致別贈言、意略謂：目下華北殘匪已大作掃蕩殲滅、共產黨匪亦已肅清、華北治安恢復常態、惟重慶黨府、仍在虛僞宣傳、欺騙民衆、實深痛恨、望華北民衆、認清東亞新秩序建設之意義、信賴皇軍之神威、決與臨時政府協力、共謀和平之福、本司令官即將回國、特爲臨別贈言、望其喩斯旨云。

擊沉德艦頗多
英當局發表

【倫敦十五日同盟電】英國情報部、十五日關於英軍擊沉德潛水艇事、發表如次：以飛機及驅逐艦等形成之英國海上巡邏隊、曾屢對德方之潛水艇予以襲擊、結果已擊沉其多隻、但對船員、均努力於可能之範圍內予以救助云。

美將修改中立法
國會方面預測將提出

【華盛頓十五日電】據國會專家預測、美政府將提出修改中立法之議、其目的着重於歐洲方面、政府當局認爲取消禁運軍火之法、爲美國遵戰嚴格之行爲表示、但仍保守嚴格之中立云。

成都情勢不穩
川主席王纘緒免職
鄧錫侯等準備武力抗爭

【香港十五日同盟電】據成都來電傳稱、十三日重慶軍事委員會會議席間、決定罷免四川省主席王纘緒之本兼各職後、並嚴命王親率四川各主著軍向前線出動、因之成都軍政各界均深感異常之衝動、政局險惡之形勢、由於王纘緒所受蔣介石之高壓手段、頻傳有將揭起叛旗之說、在流傳中、川省綏靖主任鄧錫侯、已於十四日正午經空路由重慶返成都、並立即宣布戒嚴令、一方更對於成都軍官學校之二萬模範軍、已完成戰時之準備等、不安之空氣更爲漫溢云。

前奧總理
舒斯尼格
近已被德方處死

【巴黎十六日電】頃據巴黎日報載稱、奧國前總理舒斯尼格、近因拒絕國社黨簽訂告奧國人民爲德國報效加入戰線宣言、被國社黨執行槍決。

英商輸德貨物
均經扣留沒收

【倫敦十五日同盟電】英國經濟戰部十五日發表、英輸德物品之輸出、業已決定嚴加禁止、於戰端開始後、至十五日一周間、英國官憲所沒收之輸德之物資如下：石油二萬八千五百噸、鐵礦八萬千三百五十噸、潤滑油四千六百噸、其他礦物四三千四百噸、木材共木漿七千三百噸、並包含礦六千噸云。

粵漢線白羊山
黨軍受創潰走

【漢口十五日同盟電】華中軍報道部漢口支部發表、粵漢沿線日軍、自十日來開始行動、永野部隊攻擊沿線白羊山附近黨軍、遺棄屍體二千名、並捕虜二名、十一日大沙坪西方約二十公里附近日軍口口部隊攻擊黨軍、黨匪遺屍若干名、捕虜二名云。

滬工部局態度軟化
越界路問題好轉
菲利浦斯首次訪問市政府

【上海十五日同盟電】公共租界工部局事務總長菲利浦斯氏、十五日午後三時、至市政府訪問傅市長、關於滬西越界路問題、舉行會談、同五十分辭去、從來對市政府以正式訪問之事、今次乃爲最初、最近諸情勢、工部局最早已不能繼續無視市政府之態度、可爲出以承認市政府態度之證明、越界路問題、今後之發表、實使注目云。

「歐洲大戰中的」中國出路
▽……南京行政院宣傳局廣播詞

現在英法德波的四國戰爭、就時間上說、有逐漸延長的可能、就範圍上說、有[illegible]擴展的趨勢、如美[illegible]有力的國家、雖暫[illegible]、意等國、態度[illegible]他們的中立、他們不被[illegible]的延長、別尋求他[illegible]擴展、難免、與遠東的[illegible]入渦、分、那個時候[illegible]作起歐陸、[illegible]日本作戰到[illegible]的國情、怎樣、[illegible]稍考慮、[illegible]時稍明瞭、今立所幸者、[illegible]

美、日、意等國、尚在中立、我們應該乘這個時候、從內政、外交兩方面的觀察、確立我們自己的大計、根據這個大計、樹立我們的政策、然後中國才有出路、中國現在的大計是什麼、我們可以簡單的說、必須從國際戰爭之中運作一個救亡圖存的運動、歐戰不擴大嗎、我們固然以救亡圖存爲大計、歐戰擴大嗎、我們也一樣、要以救亡圖存爲大計、國際情勢儘管變來變去、我們的大計、却始終是這樣、我們既不能坐以待斃、任人宰割、我們自當預爲準備、以免將來的危險、維新政府于前幾天會發表中立宣言、謂「吾中華民國對于此次歐戰、自應處于局外之地位、保持中立」、這個意義、便是確立我們維新政府的大計、一方面不願捲入戰爭、[illegible]過之外、要想做一番準備工作、以爲救亡圖存的預步。在中國現狀之下、關於救亡圖存的工作、依照我們的意見、可分下面三點：

（一）團結一切倡導和平份子、作自我的最大的努力、現在中國的和平運動、已由某一個階段、而躍進於另一個階段、還另一個階段上的要點：（甲）在步驟上說、已由信念而入於實踐、（乙）在範圍上說、已由較小的範圍、入於較大的範圍、愈和平的範圍愈大、愈和平的成功愈廣、是我們倡導和平的初步、[illegible]

[illegible]、必須從最大的努力之中、才能鞏固我們和平的基礎。（二）修明內政、以培養國家的總力、與民族的雄厚、[illegible]

要知道、國際間的立足、[illegible]

切物力、人力、[illegible]

日駐美大使堀內
訪赫爾國務卿
對日美關係交換意見

【華盛頓十五日同盟電】日駐美大使堀內、十五日赴國務院訪赫爾國務卿、曾作一小時久之會談云。

【華盛頓十五日同盟電】赫爾國務卿、本日與記者團定例會見時、曾發表談話稱、「余與堀內大使、曾對日美關係之諸問題、交換意見、但本日會見爲行一諒解、今後將繼行會談」云

津市文廟廡殿庭除一新
今晨官民隆重祀孔
昨日與祭官員演禮成績極佳
警局已飭屬嚴加戒備

津本年秋丁祀孔大典、準於今（十七）日上午八時隆重舉行、市公署於日前已通飭所屬進行籌備各節、曾誌本報、茲悉文廟內外、打掃清潔、所有應備事項、由文廟與祭社負責、均經佈置就緒、昨（十六）日下午六時（新）演禮、屆時與祭各長官均往參加、警察局全體出動、加緊戒備、溫市長因公晉京未返、由參事趙聘卿代表前往、當會同市署秘書長陳嘯戡、財政局長李鵬圖、衛生局長傅汝勤、工務局長何慶元、社會局長藍振德、分別率同僚屬、林滿、警察局長鄭遐濟、及各參事方若、張同亮、公用處長處南生、市署專員胡俊、鄭中瑩等、分於大成殿及崇聖祠就位演禮、由與祭人員任糾儀、旋擊鼓三嚴後、即舉行演禮、並有樂舞生担任奏樂舞蹈、古色古香、備極肅穆、迄至七時許禮畢云。

又津市警察局局長鄭遐濟、以今（十七）日為津市秋丁祀孔之期、中日要人、多往參加、關於文廟附近、交通警備事項、除責由偵緝隊長徐樹銘、及第一區署長劉仲凱、分別督飭所屬負責外、昨復飭令警察隊總隊長黃自強、於今晨率領警察隊幹警六十名、在文廟內外、負責戒備、至於東馬路及河北大經路等地方、亦由第一區及第四區署派警防護云。

臨時政府祀孔盛典
今晨假國子監舉行
王揖唐總長任主祭官
執事人員名單昨日已規定

【北京快信】臨時政府本屆秋丁祀孔、業已定於今（十七）日上午六時（新）、在國子監隆重舉行、決由內政部總長王揖唐担任、昨（十六）日下午四時、並在孔廟預行演禮、共祀孔執事人員、業已分配就緒、茲錄名單於次：

執事人員（大成殿）主祭官王揖唐（前殿）、典儀龔蔭森、贊引、許靜安、對引吉世安、司祝王都、獻、司帛陶良、司爵方光燊、司樂高合德。（東配一案）分獻官汪時璟、分贊孟威九、司帛程之英、司爵張書元、西配一案、分獻官齊燮元、分贊張子學、司帛王毓尹、司爵朱銳、（東配二案）分獻官朱深、分贊黃乃典、司帛李錫麟、司爵傅紹祖、（東哲）分獻官張孝移、分贊呂茂林、司帛黃公晃、司爵唐文郁、（西哲）分獻官陸夢熊、分贊余成龍、司帛董起業、司爵孫萬清。東廡一案：分獻官、熊正斐、財政部、分贊、孫寶琛、社會局、司帛、吳書勛、內政部、司爵、趙文元、警察局、西廡一案：分獻官、王永泉、治安部、分贊、關震華、內政部、司爵、關元修、警察局、東廡二案：分獻官、黎世衡、議政委員會、分廡、富英霖、警察局、司帛、陳厚嘉、內政部、司爵、趙亞藩、警察局、西廡二案：分獻官、祝書元、法部、分贊、佟年、警察局、司帛、段茂瀞、內政部、司爵、王廉溪、市公署、捧福酒、胡延溶、警察局、接福酒、汪桂清、仝上、捧福胙、馬定一、仝上、接福胙、何又壽、仝上、慶印仝上、傅贊、李瑞翔、財政局、闢戶、趙春祥、警察局、闢戶、王承祖、市公署、司僚、賀世顯、社會局、糾儀官、翟益鏘、殿內行政委員會、岳開先、殿內行政委員會外務局、陶誅、殿外月台司法委員會、王潛剛、殿外月台治安部、內政部、劉士元、丹墀下教育部、張心沛、後殿教育部、李棟、後殿高等法院、省公署、吳甌、內政部、引省公署、汪廷獻、財政局、引盞官、朱立闓、市公署

津各業水災損失慘重
秋節結賬難期順利
須彼此互相扶助始渡過節關

津市各業結賬、除舊曆年終外、秋節亦為重要結賬時期、刻距秋節已屆舊曆八月上旬、距離秋節為時僅旬日耳、每年當此秋節逼近之頃、市場例有一度之開展、各業商家、一得以活動金融、伸結賬時易於周滑、本年以大水成災、各業商家所受之損失、異常重大、社會亦感受極嚴重之打擊、不僅物價上漲、損失慘重、而且妻離子散、父子不相見者、亦極眾多、洵津市空前之浩劫、而今距離秋節、為期益迫近、各業既異常慘重、所受之損失、且以市場停頓之家、既自匝月之間、金融上之滯塞、亦在意料之中、當此節關迫近之今日、倘金融仍再滯塞、則節關之結賬、殊為不易、而各商為顧及信用及業務前途計、凡握有現貨者、失此不圖、已無時矣、故俱紛起活動、以資週轉金融、但市場各業稍有游資者、多未貯存於手中、俱存於錢業中、尤其錢業中者、有一最惡劣之習慣、當銀根略為寬鬆之際、則恐各業商家之不欲川換、每日多派員前往各商家、請求川換、以待商家、共銀根稍緊時、則又立逼各商家歸還川換之現款、雖一時三刻亦不稍待、倘銀根再稍緊、對其放出之款項、即各商所暫存之款、亦必設法拒取、今次津市水災發生後、各業對於錢業、即採用此項手段、各家請求川換者、即一概拒絕、各商所存之款、提出無一不致拒、是由於各業無以證明、存款被拒者、多為各業、津市錢業之微弱、與銀行業之無力、交川換者則極多、少當此時業之相助、不能即得錢商與銀行相互往來、則各業既……

津蔬菜廉賣所
昨日辦理結束
將來視情勢需要再行設立

新民會津市都市指導部、前為救濟水災並減輕難民生活負担、曾於非災區各高地、設立蔬菜廉價售賣所五處、開始廉價售賣、辦理以來、所收效果、頗為宏大、茲悉該部以災區積水、已見大落、難民亦日漸減少、此項廉賣所、似不甚需要、乃於日前核定、赴日一律結束、昨（十六）日已均停止售貨、約於日內即可結束完竣、今後視情勢需要、該部決再與北京蔬菜合作社取得聯絡、以資準備繼續活動

津市車站及橋口
衛生部執行檢疫
對行人注射霍亂傷寒疫苗

天津市水災救濟委員會溫委員長、陳副委員長、以水災期中、救濟事宜、固屬重要、而嚴防疫癘之流行、尤為當務之急、現值上海、青島等處、疫勢猖獗之時、特囑衛生部長傅汝勤、對於檢疫事宜、兼籌並顧、以免災後餘生、再被疫癘侵害、傅部長奉令、立即組織檢疫班六班、每班醫師一人、帶護士二人、分在浸水區域及東車站、北車站、西車站、大紅橋、大豐橋等處、執行檢疫工作、對於行人、均予注射霍亂、傷寒混合疫苗、以資預防、截至昨（十五）日注射人數已達五萬餘人、現仍加緊實施中云。

又津特別市臨時檢疫委員會、近得情報、青島於九月十一日發生霍亂患者七名、檢驗結果、內有真性二名、已死亡、又疑似三名、業已死亡、又餘二人正在檢驗中云、該會報後、以青島距津非遙、若不嚴為防範、值水災之後、難免乘機侵入、已飭水陸各檢疫所、認真檢查、以杜侵入云。

散居各處災民
食料醫藥無缺
每日由紅卍字會接濟

世界紅卍字會天津縣分會與主會、自水災發生後、由九月二十日至月終、及九月一日至七日、該會實施救災情形、由本報先後披露、茲復據探悉、該會由九月九日至十二日賡續辦理各項救濟狀況、爰照誌如次：

收容情形 省立中學校收容所、自九月八日至十二日、五日中、人數仍如前況、在一千三百人乃至一千六百人間、共施饅首六千九百斤、收容範圍、仍限被難婦孺、

水陸施振 （一）城內附近、沈家柵欄、戶部街一帶、施放饅首二百斤、（二）市立三十一小學、私立四成小學、模範小學內、施饅首一千零七十斤、（三）西關大街、小營門、南大道一帶、施放一千三百斤、（四）西廣開、施放一千斤、（五）南門外廣仁堂、富辛莊一帶、施放一千斤、楊家花園、砲台莊、萬德莊一帶、施放二千五百斤、（六）東南角、南市一帶、施放一千一百斤、（七）河東鐵道外、沈王郭旺各莊一帶、施放七千三百六十斤、以上連同收容所、共施放饅首二萬一千四百三十斤。

掩埋屍體 （一）南市魏玉順、太平街態少伯、閩粵會館劉姓、西關大街牛蕙氏、市立第三十一小學校收容難民女孩、鼓樓西胡朱氏、北門西後門張廣德、南開馬集李起順、各因病故聲請掩埋、由本會施棺八具、各予掩埋（二）南開楊家花園南門外崔家大橋掩埋屍體三具、（三）西廣開一帶掩埋兩具、（四）南市慶善里及李純墳地雙慶里一帶掩埋七具、（五）北馬路及天后宮後掩埋兩具、以上共掩埋棺木八具、掩埋屍體二十二具。

施給藥品 （一）西關大街、小營門、南大道一帶、共施給十滴水萬濟丹五十包、（二）西廣開、廣仁堂、富辛莊一帶、共施給十滴水三十瓶、萬濟丹五十包、救急丹四十付、（三）南門外、萬德莊一帶、楊家花園、砲台莊、共施給十滴水八十瓶、萬濟丹六十包、救急丹四十付。

假借救災募款 警局嚴予逮捕

津市此次洪水為災、情形慘重、市公署當局以及公私慈善團體、皆相繼奮起、捐廉救災、同時並設立收容所多處、儘量收容被災難民、免使凍餒、乃在此時期、竟有假借救災名義、私向各界斂募捐款、趁機詐欺情事、溫市長據報後、異常震怒、當訓令警局轉飭各該區署隊、嚴行查禁在案、近日該局復聞近來仍有此類情事發生、殊堪痛恨、為澈底取締計、特重申前令、分飭各署、切實查禁、凡未經明令許可在外捐款者、一律嚴予取締、並逮捕送究云

法院公佈欄

（一）高分院民庭十七日審理案件 公興德米莊與唐鴻賓騰房案、王茂林與顧震等鋪底案、王金言等與爾鴻騫騰房案、張子會與李文錦騰房案、李張氏與李隨福地款案、（二）津高分院刑庭十八日審理案件 高祥金擾亂金融一案、任文禮危害民國一案、么寶珍侵佔一案、郭鳳台賄賂一案、

京新聞協會
同情津市水災
代募振款兩萬元
昨由凌委員等送交津市署
一行視察災區後即行返京

津市本年水災慘重、各省市、尤以京津密邇、咸表同情、以京市各機關團體、感同身受、於是紛起響應、實行救災運動、因是津沽數千萬難民、遂得義粟仁漿之助、是亦不幸中之幸也、北京新聞協會、為積極救濟津市災黎起見、上月起由各報大批募捐、並於前日舉辦救災義劇、經努力結果、得款三萬餘元、除一部賑濟京畿各災區外、其餘現款二萬元、經該會委員凌撫元、協同顧問森田、新民報社長谷二氏、携帶該款、於昨日上午七時、來津先至天津新聞管理所、會同閻所長、同太專員、於詢問津市被災詳情後、即由閻所長、同專員、陪同凌氏等、逕赴津市公署、謁見溫市長、適溫氏公出、遂由秘書長陳嘯戡氏接見、經閻所長介紹、及陳述諸氏來意後、當由凌撫元委員、森田顧問、谷氏、手交振款兩萬元、首先陳秘書長於接受後、當代表難民致懇切之謝意、並謂：「此次津市水災之慘重、為從來所未有、本市各救濟機關團體、在市長領導之下、步伐十分齊整、進行、除自動歸家者外、難民以被災難民、均已獲救、是截至現在、各處收容所之共數、約有三點：（一）食糧、（二）衛生、（三）舊衣、經現在難民食糧問題、衛生方面、亦在積極為難民施救、以預防病疫注射、惟舊衣一項、捐助者尚未十分踴躍、時下秋風既起、難民已成無衣無食之慘、希望諸位回京之後、將此情形轉達京市諸賢、關於舊衣一項、予以源源捐助、則數萬難民、得無凍餒、亦感同身受矣」云云、言辭極為懇摯、午餐後、仍由閻所長及徐專員等、陪同凌委員、赴災區視察一週、由山口街上船、至下午七時、由新開河、再由閻所長代表天津新聞管理所、及新聞記者協會副理事長、設宴招待一行、至十時、凌委員等始乘車返京云。

花生米下跌

本市花生米市況、以市場銀根頗窘、進戶寥寥、雖市中存底稀少、人情仍從開展、市價則趨向萎途、昨日成交約在二千包左右、價二十三元、

花生油尚平

花生油市況、茲以市中存底損失甚衆、雖去途不多、人情仍能保持平

各同業公會 將調解紛糾

津市自水災發生後、各業以水災所受之損失、極為浩大、以水災所受之損失、方面、時各業賣買變化、發生紛糾之處頗多、各當事人間、五相推諉、資任法律不能判決、又傷同業間之交誼、因而本業同業公會、請調解各業公會、加以函已送之文件甚多、凡之接有糾紛業請求商會調停、備以資調解云。

……處、亦不致有極大之差率、所虞者、則為一般資金單薄之小錢商、從中壓迫也、故吾人認為秋節結算、固不免有若干之波折、若各同業間互相扶助、則節關仍可安渡也。

……則市場各業交易、形勢仍於停頓局面、無錢業雖云照常交易、但實際於各業之川換、如平日者、則如鳳毛麟角、致市場無法活動、刻已屆八月初五日、兩買賣雙方、因發碼無從收交、故節前交易、不易期其開展矣、市場傳出消息、據各業節前交易、僅三五日之時期、耳、在十日後、即無從活動、在各商在此銀根吃緊之今日、交易既難開展、結賬自不容易、俱幸本年自入春後、各業獲厚利、今次雖大水成災、損失慘重、而倚以半年來之盈餘、抵補今次之損失、雖有不敷……

本報代收水災捐款報告

龍齋先生一元
張志明先生一元
昨日收洋二元
連前共計洋三百七十七元六角七分

定南、昨日開價仍計五十元、成交有限。

河北省銀行通告

為通告事、奉財政部命字第一二九九號指令內開「呈悉、既據呈稱未收回鈔券為數尚鉅、應准再予展期兩月、自本年九月十一日起至同年十一月十日止、在此期間仍由該行按照自行積極收回、即照舊辦理、並轉知各分行一體遵照、此令」等因奉此、除遵照辦理外、合行通告、仰持票人知照、特此通告（戊）

律師唐寶鍔

執行律師職務二十餘年、主張公道、保護人權、精理疑難案件、洋案中日英文代理法律行為、有外國著名律師合辦、友人介紹計劃精詳、討論無費、天津特一區福州路十二號 電三三一八八 北京府石橋西四百號 電西一六〇四號
出張所法租界渤海大樓五樓二十號 電33020

遺失作廢

敝人不慎將津海關監督公署第二十號公役證章遺失、除呈請補發外、應即聲明作廢。
于永安啟（接）

緊要聲明

啟者家弟蕭智化、前曾在河頭業商、於福記魚棧、於本年六月因其放蕩屢誡不改、竟令其出號、誠恐在外滋生事非、及不法行為、特此登報鄭重聲明脫離弟兄及福記魚棧關係、此後該蕭智化在外無論發生任何事件、敝人概不負責、望四方友好多注意焉
河頭福記魚棧蕭智信謹啓（宵）

聲明父子脫離關係

敬啟者鄙人傅維良有子傅文芳、現年三十一歲、因數年前染成不良嗜好、屢教不悛、迫不得已與之脫離父子關係、後傅文芳在外如有銀錢借貸、以及任何事件發生、概與鄙人毫無干涉、恐未週知、謹此登報聲明
河頭南鐵匠莊傅維良謹啟（宵）

聲明作廢 遺失支票

敝號於八月二十日開出元一銀號支票壹紙、號碼五百八拾貳號、國幣貳仟元、現在該票遺失、無論中外人得之、概作無效、後此號碼支票發現、因此登報聲明如日
天津紹興源記煤號謹啓（甲）

遺失圖章聲明

茲將大津交通銀行存有定期甲字七四二四號及甲字第一七四五一號、活期甲字七四五號、三指原用紀清泉紀章外另補篆文方形圖章、遺失除向該行掛失、特此聲明作廢
紀清泉啟（同）

吉房出售

◎公館、工廠、公事房、棧房、均極相宜、大紅橋南陳家胡同內有吉房一處、地勢寬大、房間甚多、臨近河邊水陸交通均甚便利、房主因析產關係、情願出售、有願買者請到河北南大街路南、朱道孔律師事務所接洽（接）

樓房出售

茲有寬大樓房平房連宮子住房一大所出售、空氣充足、坐落本市城內、交通便利、估地一畝餘、自來水綠氣手盆廁所等設備俱全、購者請到特二區義興交界新德棧內光明書報社接洽定期面看（接）

德元成染廠裝按新式機器代客洗染 浸水布紗啟事

本廠在津開設有年、久負盛譽、茲為擴充營業力求生產效力起見、於今春新建大廈、裝按最新式機器、有高等技師專門代客漂染、永不落色、如有浸水布疋棉紗等品委託整理者、價值公道、交貨迅速、倘蒙光顧、或親臨面洽、或電話通知、均所歡迎、此啟
廠址本市西頭大藥王廟西 電話二局五七〇九號（北）

新巴黎法國綢緞公司

英租界中街
秋冬兩季最新各式綢緞衣料 均已備齊 售價特賤 自九月十五日起照常營業

化堅袋

不必服藥針灸 腹中積塊自消 謹防假冒 概無代售
此藥袋專治男女老幼一切氣塊血塊食積大肚痞塊……
第二期考取第一名醫士王子萬
寓天津河北黃緯路東首第三門 電話六局一〇二〇號

河南鹽務管理局訂製鹽警冬季服裝招標通告

為通告事、現本局擬訂製鹽警冬季服裝壹仟餘套、如願承做者、希即赴左列各處接洽閱看式樣及說明書等件、限於本年九月二十日以前將標單布樣密封、郵寄開封本局會計科、並於二十一日上午十二時在開封本局開標、立即派員前往訂立合同、以便購製、特此通告（計開）開封新興街河南鹽務管理局局內、天津特二區長蘆鹽務管理局、北京硝磺處、北京絨線胡同賢孝里長蘆鹽務管理局、山東鹽務管理局、濟南緯五路河南鹽務管理局大汶收稅處（戊）

孫伯岐 孫道明 兩大夫

鑒及此次洪水為災、居民多被浸害、乃於八月二十六日起在本堂門前備有船隻、開始施診、門診每日上午十點至下午五點、脈金不收、出診脈金隨意、本堂湯劑飲片照常營業、特此聲明
法租界電車道綠牌 延壽堂藥舖謹啟

延壽堂

天津法租界廿六號路綠牌電車道 電話三局四十號
（代客應診不取分文）
孫伯岐大夫發明 岐黃商標
小兒安寧
一家樂
主治：初生開口、先天火盛、胎毒生下、咳嗽生痰、夜啼不寧、驚風乳火、瘟疹吃食、嘔吐積瘀、諸症擁塞、立刻就好、
價目：每袋三角、四袋一元、價目劃一、顧客注意、外埠函購、直接本堂、一元起碼、郵費三角、

真光電影院

法國球房主辦假座
今天日夜三場
璦珊白朗 黛兒梅文 陶葛拉斯 大明星合演
偵探夫人
滑稽偵探香艷名貴鉅片
最激烈最瘋狂最滑稽最登峰最愛情的戰術！
時間 下午三點 五點半 九點

遺失聲明

茲因逃避水災、遺失天津浙江興業銀行A字第二〇五七一號定期存單一紙、計二十八年十二月七日到期、國幣貳仟七百九十九元六角八分、除已向該行掛失並另換新存單外、特此登報聲明作廢（接）

太和記銀號倉庫啟

逕啟者、查津市百物昂貴、敝行棧房各項開支因而激增、加以貨價保火險之保費負担加重、敝棧房為彌補此項損失起見、即按照倉庫存貨之棧租、參酌市況、在合理而較低之範圍內、新舊存貨之棧租、均加百分之二十五、決自九月一日起實行、對於棧租照原租率增加百分之二十五、特此聲明、希各貨主鑒照
瑞記（甲）

水濕布疋棉紗救星

逕啟者敝廠承攬浸水各種布疋棉紗等貨、如有被水浸濕者、不同定期不誤、價目低廉、以及各種漂染顏色俱全、整舊如新、出貨迅速、與衆不同、倘有被災布疋棉紗者、請向敝廠面洽或通信函商、廠址西頭鈴鐺閣街西口
同盛公漂染廠（接）

水濕布疋

敝號廠地宏大、機器完備、設有巨型乾燥機、過水烘乾、每日成品壹仟餘疋、出貨迅速、價目格外從廉、如有濕布者、請至估衣街掃帚里瑞興營業部接洽、無任歡迎
電話二局一四〇二
瑞興機器染廠謹啓（接）

水濕布者注意

敝廠負責整理棉布絲毛物綢緞等類、皆用電氣化學法整理、出貨迅速、如蒙惠顧、請速來敝廠接洽、無任歡迎
借用興業玉記電話二局四二九〇
和記染場 廠址北閣外趙廠胡同（接）

浸水濕貨速整

逕啟者、敝廠承攬浸水各種棉布棉紗及蔴織品蔴絲等貨、如有被水浸濕者、或通函就議、或速臨敝廠當面接洽、過清乾燥、上漿及改染顏色、整舊如新、價值公道、交貨迅速、定期不悞、敝廠房屋堅固、地勢高上寬闊、備有保險、交通便利、速請駕臨面洽、以免久遲污爛、地址西大藥王廟
天津義生染廠謹啟（北）

水濕布者注意

整理棉布絲毛織物綢緞等類、皆用電氣化學法整理、出貨迅速、如蒙惠顧、請速來敝廠接洽、無任歡迎
電話四局〇四八〇 二局三〇二一
立興電機染廠謹啓
特二區大昌興胡同二十六號（接）

代替電燈

本廠防險電池燈……
……電器公司謹啓

丁景山鑒

汝女淑芳現在天津收容所內、見報速來花園街明管理員便可晤面（接）

世傳中醫 註冊醫師 張夢生大夫

專治內科 婦科 兒科
診所法租界三十號路……

王蔚然女醫士

原址日租界……現寓北門西太仁堂藥莊應診
照常應診

買賣房地緊要啟事

茲由京旗生計維持會將自置坐落天津河北新大路南頭門牌七十六號（一號）……
……

血壓高 腦冲血
牛黃清爽丸
預防中風痰絕血壓高腦冲血頭暈牙疼頭痛耳聾中風不語口眼歪斜半身不遂痰火內熱麻木不仁羊角瘋不省人事小兒驚風此藥經衛生署化驗各大名醫證明有特效各界贊許有口皆碑各處均有代售價目每瓶二角每打二元外埠加郵三角本堂丸散膏丹初一十五減價八扣濟南三大馬路大同志商店經理分銷法租界天祥市場郭有恆代售
天津大胡同 宏茂堂出品

水災退後 百病流行
小兒體弱 常服唯妙 預防有法

保赤一粒金
津市大水為災，災後百病流行自不可免，事前如不注意防禦，疾病臨身，實在危險的很，尤其是兒童體力薄弱，事前更應該加意預防現在介紹一種最有效而又穩妥的兒科良藥，就是保赤一粒金、有病服後立能見效，無病每隔幾天吃一次、既能預防百病又能增强發育實為家庭必備良藥。
顧客注意
本市各大藥房線店京報房均有經售英法租界因水災交通梗塞所有零售批發希就近向法租界四號路北洋廣告公司接洽
中西製藥廠 天津意租界大馬路電話四〇一六號 北京辦事處前門外肉市東昇樓內 冀東一帶經銷唐山新立街榮華順百貨大商店

跳舞牌 坦哥德蘭
タンゴドーラン
您所要求的近代的美豔乃由這一瓶而兼備雪花膏、美顏水、香粉三種作用的坦哥德蘭獨特驚人的三重作用便可獲得與前判若兩人的健康美
本舖 株式會社 宇野達之助商會 東京・大阪

醫師潘禹鈞監製預防疫症之恩物
防疫口罩
純粹國貨 歡迎預定
津市洪水滔來勢至猛因是被水沖斃人畜遺物水中飄流在所難免再加以地溝水向上冒故地面之水多混濁不潔惡臭襲人空氣因此而不潔災後疫症勢難倖免若不預為防禦傳播迅速本醫師有鑒於此特製「防疫口罩」多種以利人羣祇收回成本絕非圖利俾被難同胞早得預防以杜絕疫症之傳播也現日夜趕製歡迎各慈善機關及各大藥房預定取價特廉
批發處 鍋店街通衢 天德醫院 法租界四號路 北洋廣告公司藥品部

鼠瘡瘰癧丸
專治男女一切鼠瘡瘰癧未破立即消化已破潰爛流膿流水或生管子外面抹上敷貼一概不用覓源此丸吃下准保長肉收平永無復發惟此丸藥質與衆不同吃時務使白水溶解泡開方可服下每打十二付三元病根深重加料每打十二付五元團購郵費三角△姚麟森大夫包治男女瘰癧鼠瘡破爛大症津地如有相當舖保好後收款△開設天津東門南路西胡同姚麟森醫師大藥房製

中醫
王春園大夫 照常診病
主治時疫，腹痛，腹脹，吐泄，痢疾，瘧疾，咽喉，疝症，手足麻痛，癱瘓，偏枯，小兒驚風吐泄燒熱，婦女經血等症 醫廠仍在英界三十七號路世界里三號

醫師
張光遠
專門，內科，小兒科，婦人科，特設花柳淋病專科
門診上午九時至十二下午二時至五時出診隨時約定
北馬路東首路南上池館藥房樓上

薛潤珊大夫
遷移法租界六號路佛照樓照 常應診

陳徵塵大夫
照常應診 貧病施藥
綠牌電車道東亞醫院對面原住址

天津利濟共益公司緊要通告
逕啓者本公司總經理發行第二十三期副券原定八月二十一日開獎因水患不克舉行本定水退即日開獎業經登報通告現因水勢猶未減退以致各項手續仍未能如期辦理事出無奈非人力之所及不得不將各券展期一月第二十三期副券准展期九月二十日開獎第十六期特券前已登報通告展期十月十日現展十一月十日舉行二十四期副券原定九月二十日現展十月二十日開獎特此通告諸希鑒督是幸

專門花柳淋病清血針一元
請你先到別家扎針吃藥百治不愈之後再到本院扎針當日見效即知醫藥精良由德國購來最新六零六藥針並各樣清血針專治花柳大症各樣淋病保好治愈不好退錢針二元四元六元至十元每日早九點開診至晚五點
廣善醫院 天津南門東興大街 移至天津東門內高台階華宅對過東明書店內照常門診

男子嫖常知道
包鎣過長之害非淺
最包行物，易隱髒污，又易患手淫，早洩遺精，陽物發育不良最易傳染花柳病防礙生育
◉治療特點◉ 祇須七日准除上述之患不但不痛苦還不悞事
專治◎◎花柳淋病 梅毒骨節腫痛魚口下疳等症 多年老淋病膀胱炎及其他併發症 均負責除根
◉注意◉分診處 地址在東馬路保陽旅館內三十九號 電話二局四一四五號
法界中國大戲院對過天增里三十三號電話三局四一三〇
大公診療所醫師 劉際雲 田瑞年 啟

老牌西蒙
各百貨店均有代售

用老牌西蒙精化粧能使姿容秀麗皮膚白嫩並能兼治雀斑防止皺紋誠化粧之義品也

廣香化血丹
留魚目混珠者比比皆是茲至胡吹亂謗影射我藥購者注意以免誤病此丹專治閉不通三五個月不見氣塊面黃肌瘦七癥八瘕肚大成形鬼邪胎病乾血癆病婦女一切雜症等病只用一付立下重者三付百病化為血水保險元氣不傷破血化胎孕婦忌服每付二元加料四元郵門包治此症不好分文不取濟南西門內箭道司巷久春堂分銷處天津臨時總分銷處東馬路青年會北天順老京報藥房外埠函購款到即寄不悞
此藥化病神奇可稱婦女救星近見京津各報名假藥婦女經病孕婦忌

▲本市新工業之創作
▲請棉織工業家注意
本廠運到，美國新式起毛機器，聘用專門技師，專起一切棉織品之絨毛，如斜紋絨，饅絨，法蘭絨，桶子絨，及各種絨布，麻絨等。絨毛柔軟細緻，做工精良，實駕乎舶來品之上，工價低廉，非敢自誇，請各棉織工業家蒞臨本廠治商考驗一切，不勝歡迎之至。
天津西門內大柵欄大胡同三十七號
大華起毛廠啟
本廠專做機器一切附屬零件及各種鐵活工價低廉如有意委託本廠工作者請至河北三條石東口廣大德燈廠內接治可也電話六局〇九八〇
廣大鐵工廠廣告

命相奇驗
了塵女士
幼承家學精研哲理積多年之經驗於談相批命占課之語氏透經女士具有獨到之處尤在推算指示前途無不應驗如響感激之餘特此登報鳴謝曹金氏謹啟 址天祥市場三樓

家用常備良藥
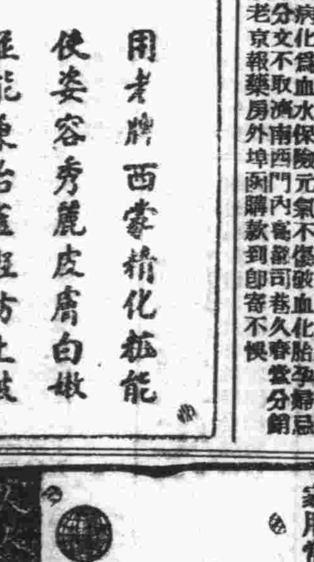
萬人油
地球牌

淋特靈
德國發明驚嘆的治淋服用藥五淋白濁服此藥片立即痊癒一瓶斷根克奏神効服用三日便見効驗
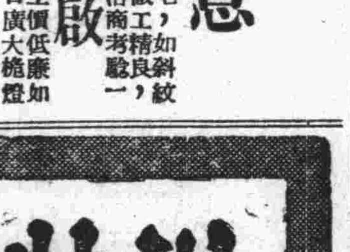

地球牌

雙美人牌香粉
雙美人香粉、是現代最優量的香粉、份子的細膩純實的純淨為任何製品所不及、即配合最新發明之「好蔭」＝身體各機關之內分泌物＝若常用此項「好蔭」配合的雙美人香粉、皮膚粗糙的婦女也能均淨伏貼毫無痕迹、她的香味又文雅又甜蜜有使人陶醉的魔力。
雙美人牌香蜜粉
雙美人香蜜粉不但有十分的潤澤香粉之效並有雪花膏之作用、所以能防日光曬黑還防止寒冷侵蝕等功效、若常用此項香蜜粉者、即肌膚能成金天然之美貌

寶明齋晶石眼鏡行
天津估衣街 第二支店
諸君如欲購置光度准確養目效力宏大耐用美觀眼鏡請到資本雄厚名震全球規模宏大貨堆如山△寶明齋晶石眼鏡行▽新由庫倫蘇州運到大批茶墨水晶寶石原質精工督造最新養目眼鏡花鏡近視鏡定價非常低廉樣式維新種類繁多不及細載歡迎各界仕媛參觀比較備有新型驗光器數目配光准確適用

神洲百業廣告社
專辦新聞報紙遊行黏貼影院戲院聲明啟事等廣告手續簡便定價最廉
社址 鼓樓西七四號

天津水災特刊

水災善後問題

雲

此次華北水災、爲近數十年空前未有之浩刦、損失奇重、難民衆多、得未曾有、即就津市一隅而言、據社會局調查表稱、（表見前日本報）除特別一三兩區、及英法租界數目未詳外、其已被收容之難民、約三萬八千餘名、此外露宿於東馬路、北馬路者、途爲之塞、約而計之、當不下二十餘萬衆、携老扶幼、匍匐街頭、刦後餘生、慘不忍睹、甚至孕婦臨產、深夜䠟走、露天坐蓐、風雨交迫、更愚夫愚婦、守財戀舍、棲止屋頂、如鳥失巢、迨墻傾屋頹、隨波奔逐、父子夫婦、頃刻離散、極人世間傷心慘目之事、未有甚於此者、推原其始、雖云天厭吾民、災害相乘、要亦防患未然、不盡周備之所致、然事已至此、夫復何言、所望朝野上下、由此察其既往、以策將來、亡羊補牢、或猶未晚、是此後之種種問題、較有甚於既往與現在者、爰舉所見、藉作千慮一得之獻云耳。

一、工程問題

吾國治河工程、歷代相同、視爲要務、盛清之際、、儻若不知疏導掘濬、乃爲一勞永逸之計者、在事之人、泥於前傳後效、蕭規曹隨之說、僅以敷衍一時爲能事、迨日事防堵、而淤塞日甚、經年愈久、河身遂高過平地、此所以成氾濫不可收拾之局也、記者以爲此後河工、均當以疏濬爲要、況值此機械萬能之時期、大可借助友邦之科學技術、用挖泥船等等、以河心之泥、培沿岸之基、使河身加深、容量自大、山洪即發、灾從何出、且此後開發華北、水利亦其一端、民生攸賴、尤垂於其他生產、故誠爲當前急務、簡而言之、河工中之犖犖大者、一曰疏河、二曰分流、三曰開渠、四曰設閘、五曰種樹、其間種種設計、胥爲專家之責、姑不贅述。

二、保護問題

查築堤培埝、本僅爲河工治標之法、而今日不逞之徒、視民命如草芥、以破壞爲能事、故以一人之力、鑿穿一穴、則百里之堤、頃刻崩潰、巨萬民衆、悉葬魚腹、是以保護堤埝、爲今日最要之事、倘不能明其責任、嚴其賞罰、禍患之來、更不堪設想、即如此次大閘堤之決口、風聞係匪人所爲、各報亦有登載、當茲萑苻未靖之際、宜做效護路辦法、分段設防、由地方官督同當地紳民、共負其責、每一河流經過之地、如發生意外、即應查明事實、權其利害輕重、以定縣知事之賞罰、紳民中保護河流有殊功者、政府則逾格獎勵、以資激勸、所謂重賞之下、必有勇夫是也。

三、救濟問題

當民國六年、天津水災、較此次爲輕、而華北其他地方、均告無事、今則京綏京漢津浦三路、沿線水災、亦稱奇重、幾有赤水千里、一片汪洋之勢、據傳聞各地災黎、目下尚僅聆啼飢之聲、再過二三月、號寒之聲、亦將起矣、蓋當大水來時、倉皇逃命、一無所取、房舍又掃蕩一空、日惟待政府當局、及仁人君子之拯救、倘至秋高氣冷、饑寒交迫、少壯者不免挺而走險、附入匪羣、老弱婦孺、惟有向都市逃生之一途、吾人試閉目細思、果爾此種現象發生、寧非建設東亞新秩序時期中、白圭之玷耶、又寧非當局諸公盛德之累耶、近日報載中日各關係當局、迭次召開會議、籌商救濟辦法、並發國幣先後共五十萬元、足見政府關心民瘼、深譽此次災情重大、救濟事業之不可或緩、然據記者所知、吾國任何事業、每以事權不一、動貽築室道謀之譏、是在握國柄者、宸衷獨斷、出示救濟方針及其範圍、而使有關係之各衙署、擬具整個方案、從速實施、一面發交該管區域之官廳、一面須在北京邀請各省地區中知名正紳、參加意見、藉資輔助、如洪楊亂後、長江各省設立保甲局之成例、由省設保甲總局、道及縣鄉皆設保甲分局、庶使上下情通、政府恩惠、乃能達於民間、一面由各知名正紳、推薦各當地紳商、於該管省署、令其負責辦理各地救濟事業、官廳僅立於監督及協助地位、簡言之、政府首長負策劃指導之責、各關係衙署負擬其詳細方案之責、而以各該省區中之知名正紳、參加意見、且負上下聯絡之責、各該管省區官廳、督率當地紳商、負實行工作之責、必如此而後責有攸歸、事實可行、否則徒托空言、無裨實際、殊可懼也、至籌款方法、須以國力赴之、庫帑不足、則出之以借貸、且或以各地公私生產事業、向友邦資本家合作、請其儘量投資、從事開發、總之此次水災、非以國家全力、辦理救濟事業、決難收效、至捐募助賑、一則杯水車薪、無濟於事、一則頻年災患、民力疲敝、雖集腋成裘、不無小補、然爲其作救濟主力、亦直如以涓滴之水、撲燎原之火、烏可得乎。

四、復興問題

津市一隅、向爲華北商業中心區、水陸交通、握南北樞紐、自事變後、貿易薈萃、各集於日租界及南市一帶、而此次水災、亦以此兩地爲最重、歷歲經營、盡付波臣、華美建設、咸成澤國、而欲謀華北各災區之復興、仍當以津市爲中心、蓋其他災區、概爲農業區域、其復興方法、雖較簡單、然就經濟物質上打算、自以津市商業能早復興一日、則各地所受間接利益、即不在少、而復興津市商業區之要着、一須由聯銀在天津分行中、附設津市災區商業資本借貸處、以其原有貿易之高下、定借貸資本之多寡、並由其各同業中、聯名互保、分期償還、（詳細辦法由政府規定）、二運輸上須予以種種便利、凡津市災區貨物之輸入、並限期酌減其運費、三酌減其關稅一年、四豁免其種種捐款一年、如此、則津市復興、或能於最短期間、實現於吾人眼目中矣、至其他各災區、於急賑之後、（一）應着手分流、開渠兩項工作、且以工代賑、至明年春夏之間、既可以防旱之災、又可以免泛濫之虞、況分流開渠、其中水利極大、倘得友邦人士之指導、與其資本家之合作、其獲利奚止倍蓰、是惟在當局者之一轉念間耳、（二）須由聯銀於各地添設災區農民借貸所、以其原耕種地之多寡、定借貸之數目、分年償還、不取利息、且只須有如下之保證人、即可照借、（甲）原耕種地之地主（乙）當地較殷實之紳商、（丙）當地之公共團體、（詳細辦法由政府規定）、但此種借貸方法、須經手之人、辦理適宜、則災民受賜直同再造矣、（三）辦理各項合作社、即責成當地殷實紳商、管領其事、政府於有限制中、酌減其捐稅、蓋大災之後、民力已盡、如無特殊經濟力爲之援助、與夫特殊事業爲之補救、則恢復舊觀、決非易事、記者於焦思之餘、謹以管窺蠡測之見、供當道君子、是否有當于事情、惟賢者擇焉。

東南城角災民擁擠情形↓

←南小王莊水深沒窗

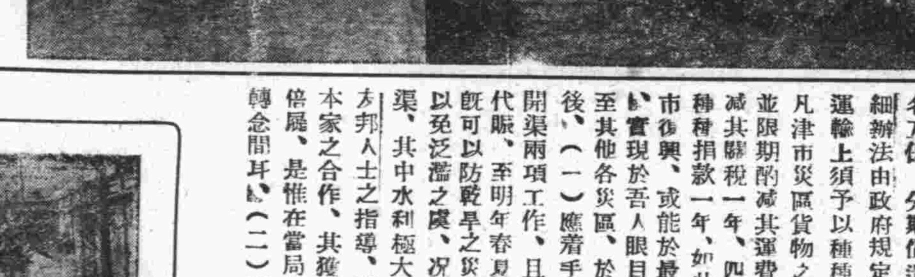

←（左）東南城角水勢（右）日租界警察署門前救護班工作情形

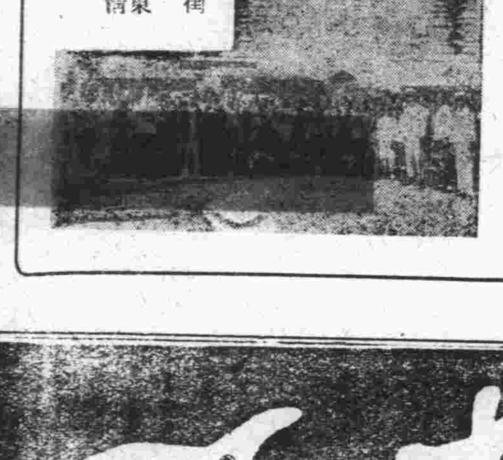

↑日租界橘街津商會在河東鐵道旁救災情形↓

↑本市西廣開災情

（左上）爲本市西南城角災情。（中）南市房舍被淹慘狀。（左下）災民逃至房頂生活情形。（右下）南開電車公司被淹市民以木筏代步情形。（右上）爲婦女乘缸避難情形。

毒掃丸

重症用

沃素療法之威力
撲滅病菌絲毫不遺

進於第二期第三期之重症梅毒、其病菌在各處作巢窟而群生、周圍爲硬殼皮所包裹、注射藥等、雖有撲滅的效力、然爲病巢硬包皮所隔離不能施其作用、至於沃素療法、能將硬殼軟化、浸入內部、發揮其殺菌能力、且能吸收病的產物、因此、可爲極合理的驅毒劑而賞用之、

沃重症用毒掃丸、爲妥撲法之眞髓

元來吾人血液中、有所謂是食菌作用之白血球的抗毒素保持此白血球之力、或更增進之、則體內所有病原菌、皆可撲滅、自無疾病之患、重症毒掃丸、就是沃素療法所含最大限度必要沃素之外配合以增進白血球抗毒素必要之各種貴重成分、其殺菌力與排毒力、可謂天下無比實爲現今梅毒治療上不可缺乏之貴重藥劑

適應症

初期黴毒　慢性黴毒　潛伏黴毒　先天黴毒　胎毒　動脈硬化　小兒胎毒
黴毒性皮膚病　黴毒內臟病　黴毒神經痛　黴毒里琫歇斯　魚口酒刺　惡性酒刺　甲狀腺腫

藥價

重症用毒掃丸　二圓、三圓、五圓、十圓、
普通用毒掃丸　五十錢、一圓、二圓、三圓

【全國各藥店均有出售】

總鋪　東京市神田區花房町　株式會社　山崎帝國堂　振替東京一四六七番

各處著名藥房均有代售

威脅世界人類
黴毒的根本治療
統一諸種學說
確立最新療法

梅毒發慘害自昔以來已遍及吾人人類因不明其病原故無治療之法只有任其蔓延遂使惡魔肆毒惟有拱手傍觀

迨及近代醫學進步發現黴毒病原菌遂得根本剷除治療之法前既發現六〇六號注射療法今又確立沃素療法的理論使治療界劃一新紀元遂得將梅毒病菌完全驅除仍返爲原來發清淨軀體

感受梅毒的嬰兒果爲惡魔的使徒

梅毒之兒爲惡魔的使徒因此兒故、一家受其禍害、使家運衰滅、故有生後即慘殺之者

元來梅毒爲螺旋狀病原菌、潛入體內、所起之病狀、若將此病菌滅絕則可怕之梅毒即爲之一掃而盡

又梅毒兒、爲該兒父母罪惡之表現、即小兒於母親胎內染受梅毒所致若將爲父母者之梅毒治癒且無產生有生出梅毒兒之事即不幸而施與相當手續、亦甚易恢復健康

梅毒不足懼、惟治療錯誤爲可懼

一旦感受梅毒、先由皮膚發疹繼而頭髮脫落、終至缺鼻遂使坐臥步行失其自由其害不只及於本人、且及於其子孫、然有良藥爲適當的療法並不足懼

近代梅毒治療法之變遷及注射療法之不備

自發現梅毒病原、菌以治療法亦急激發達、遂至於六〇六號注射全盛時代、此注射對梅毒感染初期、雖呈相當的效果、然對於第二期第三期梅毒、並無十分的效驗、且常常不能不與水銀劑蒼鉛劑等注射併用、因單獨注射六〇六號、一則、愈後而再發者、已數數見、由二十年之經驗、因得下之結論、注射六〇六號、梅毒不能完全治癒、尤以一劑之單獨使用、效力更爲薄弱、因此新興沃素療法、爲之應運而起

醫學常識

胃腸病治療先鋒
盲腸頂藥將來因此殞命

人類間最痛苦而最易殺掉人類之性命的病症、就是胃腸病、蓋胃在人身體中最爲重要、比喻各血管細胞等如電燈、胃便是總發電處、如果總發電處停止了流通、各方面之電燈豈不都泯滅了嗎？故胃是維持人命之總機關、全身強弱之源、人強壯者、其胃必健全、設若其胃弱、這是大家不否認的。

本來人的胃腸都有不強的時候、或如因飲食沒有節制、或不講求衞生等、都容易有胃腸病、如胃炎、胃肿脹、胃潰瘍、胃下垂、胃酸過多等、至使消化不良、食慾不振、精神頹廢、終日苦悶、種種現象、遂使人不快樂的毒呢、其在現在、可算是都市中的病、因爲發生的極容易、行患者一般、故使你防不勝防、並且還抓不住它的蹤、無論身體強弱、都有發生胃病的可能、縱使你千萬分的留心、但你總難免一時的疏忽、就在這漫不經心的時候、胃腸病便會乘機而入。

所以很多患此種病症的人、往往都覺得經驗此種之良法、但是成功者非常的稀少、原因不外自服消藥、多不根本、不知藥的本質、及不了解其組合原素、胡亂吞服、其結果不但因爲藥的原料不純、就藥力不充足、服後毫不見效、反倒加重起來、豈不更糟了嗎？所以我說、欲要治療某一種病症時、勢非注意攝養及預防、尤其是胃腸病、更不宜胡亂服用消化藥劑、必需要服能根本治療的藥品、尤宜注意調養的方法、茲述如下：

胃病療養方法

第一我們對於飲食方面、要講規律化、最好按照準時間飲食、尤忌諱吃東西時不嚼、或慌忙吞嚥、不衞生的零星食物、根本無使入口、第二我們吃飯的時候、血液集於胃部、思考的時候、血液集於腦部、每次進餐的一小時左右、最好不要用腦筋、第三我們應該習慣了一種運動、每天飯後必要實行一次、惟不要太激烈、這樣可使身體的物質、得到一種消耗、同時胃便會健康、而消化力亦有一定的規則。

剷除胃病良藥、

現在的藥品中、效力宏遠、服之最妙者、莫過於若素、因爲若素非平常之藥劑可比、其能強身補血的一種聖藥、尤其是治理胃腸、更有特殊的效能、其中成分相等蛋白質、灰分、脂肪、及若爾蒙、維他命及活性酵素等所組成的、而其效果、能旺盛胃腸的內分泌（消化液）、及細胞的發育和蕃殖、更可營養衰頹已極的腸胃、並有增強心臟收縮作用等等、所以爲以上所說之患胃病、胃炎、胃呆、胃弛緩、胃擴張、胃潰瘍、胃下垂等、以及食慾不振、消化不良等、均適宜服用若素、能使患者營養充足、精神振作、增加體重、胃腸健康、且漸增飲食、可算是唯一之良藥。

若素不單能醫治以上之病症、有相當之把握、而治理肺結核、貧血、便秘、神經衰弱、慢性下痢、宿醉、並能預防胃弱、傷寒、以及兒童吐乳、綠便、發育不良、婦女之姙娠嘔吐、子癇、腳腫、乳汁分泌不足……諸症、都能予以猛烈之抵抗和打擊、使其永遠不犯。

「若素」功效如此偉大、價方面、那特別低廉、小瓶十四片、服七日價洋五角、中瓶三百片、服二十五日、價洋一元、藥粉可服三十日價目均一元五角、大瓶一千片可服三月、每日五元、以此計算、長期服用、每日不過六七分錢、若素藥廠、設在天津特別一區內路、世界鉅事處設在天津日界橋街若素製藥公司、英國、德國、南北美、南洋群島、日本東京、大阪、滿洲、華南上海、各商埠各省、各鎮大藥房均有代售。

掃滿病魔先鋒
推若素爲第一

濟南正覺街南關外門巷小學校　萬信如

逕啓者、鄙人自前五年、常患神經衰弱症及慢性胃腸炎、每日工作異常困難、延醫診治數年之久、毫無分毫成效、故癒處無狀、自去年秋季見報載貴公司所售之「若素」、能醫世萬病、敝人即赴寺田大藥房、購一中瓶、試服在二週之間、腹內感覺、非常舒適、精神大增、至二瓶服完、殘疾完全回春、敝人恐有後犯、故另購一瓶、續服以資掃清病魔、又有敝友張家碁君、素患頭暈嘔吐症、經敝人介紹服藥、未及一瓶即愈、敝人患數年之惡疾、經服貴公司之濟世良藥一服即愈、是敝人感激、別無可報、特奉函致謝、專此即請公安、致

若素製藥公司台鑒

連載漫畫　皮利兒

河東小樹林德盛窰廠內難民麕集→

南開墳土上被淹之難民←

難民收容所巡禮記

災民從洪流裏逃出了生命、滿挽在收容所裏了、於是、在這沒有水底收容所的附近、也籠罩了愁雲、從參觀人們傷感的表情、反映出難民們那些悽慘的臉。

……難民收容……是慈善家初步工作、本來把流離失所的災民、暫找個安身之處、的是功德無量啊、吾們應該向那娛樂場和各學校當局誌謝、可是難民不斷的擁來、收容的額數難巨、也容不住此無數的災民、於是、十字街頭、馬路便道、便也橫躺豎臥、作了災民的露天的安身地

……從馬路上……經過、一種擁擠的景象、形示着非常的狀態、像現在沒有水的地區、若東馬路、北馬路、河北大經路以及河東金湯大馬路一帶除去往返的逃難者、便是臥在路角、男女老幼、一家一堆的席地而坐、他們相依偎着、尤其是小孩子、驚恐未定的擁在他母親的裏、連淚都流不出了。

這龐大數額的被難者、他們正……引頸期待……着慈善家們的仁慈義舉的救濟他們的危難、當吾們從路畔串過人叢時、便會聞到一種極惡的氣味、使人窒息、但是到了難民收容所裏、因爲千餘人、麕集在屋子裏、氣味更大了、他們都還穿着從水中逃出時身上僅有的一件破衣、有的外濕未乾、更加雜上汗漬、味兒即極惡、至其形狀、尤其……慘不忍睹……頭破腿傷者、血污殷然、狀極可怕、而那些男女們、腿被水都泡變了顏色、尤令人酸鼻！他們集在一起、都默默無然、兀自皺了眉頭、苦傷着臉、是在幻想他們可怕的經過吧？間有小孩子的哭聲、打破了這寂寞無聊的空氣。也有的在低語、述着驚險的經過、但也有的在啜泣、似乎是在悲思着他們……失散蹤影……的骨肉！當記者看到他們的遭遇、便想到無辜良民的劫難！該怎樣讓怨蒼天？可是、如果想到在水裏望救不得的災民、待斃屋頂的人們、你們還是値得慶幸的呢……臨行時、聽着小孩子們喊餓、喊渴、他們的慈母、顛聲的以「逃難呢、不許鬧」來安慰、不禁使人潸然落下淚來！

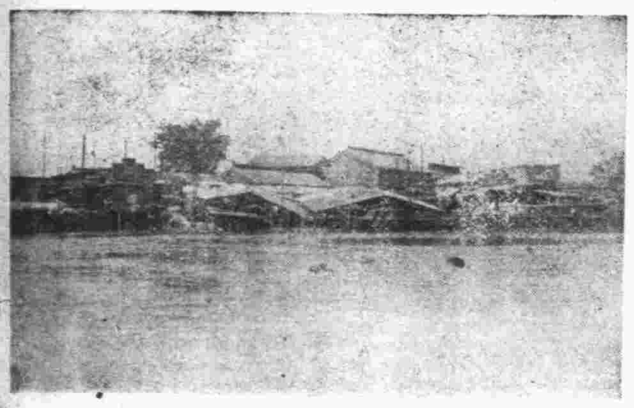

海河金鋼橋沿岸被洪水浸溢情形

圖爲南門外楊家花園附近水勢

從空中觀測 天津市水災 因地低而致氾濫

天津水災、據華北空中觀測班日口部隊調查、自七月至八月初旬、以蒙疆方面爲主、向京包線、京漢線浸襲豪雨、漸成大小河川之泛濫、迫冀中地區、遂成該方面洪水、益以惡條件滿潮、遂至引起此次慘禍、永定河、大清河、滹沱河、子牙河、上流泛濫、向天津西南潮濕地帶壓迫、致完全瀕於危險、因前記各河之泛濫、冀中一帶刻刻漲水、適二十日滿潮時期、白河逆流灌入天津市街、遂成未曾有之浸水、因本年降雨之特異性、局部的驟雨頗多、故各處被災甚大。

津市災區積水含毒 當局通告注意

本市被災區域日來水變呈黑色、臭氣沖大、日軍當局於日租界商業學校附近檢查、一立方米突之水量、含有細菌十一萬、明石街宮島街拐角、一立方米突含有細菌九萬、游水者異常危險、軍當局通告各民衆注意云。

水災區動態

天津罹了這空前的浩劫、到現在還沒有脫了危險期、在這僅餘不到五分之一的淨土、還日夜担心着洪水的再漲、與難民的內心、也懷有同樣的恐怖啦！

……逃水……在目下已成了惟一的問題、在被災區裏、當然都該逃出來、不過、就是未被災的、也惶惶不安、去逃向較高或有樓居的親友家去、更有的逃避燕都、不來看這奇慘的景象、和那陸沉的悲劇、於是造成了北上車擁擠的狀態、不過這彷彿是只限於有產份子的享受。

……貧民……雖也有搭火車以逃出此水國者、不過、這又是另一種心情了、他們被水破壞了家庭享受、逃出來已沒有了安身處所和謀生之路、恰好當局准予免費把他們帶着離開了沽上、他們！－－難民離開了水國、又奔上了渺茫的征途、這背井離鄉的滋味、又是怎樣的澀苦、至於異鄉怎麼謀生、那又非想像得到的了。

……麕集……在沽上的難民、吃的成了問題因爲未被災區裏的吃食店有限、供給不足、雖然各餅舖蒸食舖都忙得手足失措、利市三倍、但遂形成糧荒、物價的飛騰、雖是必然趨勢、但也不外商人們的居奇操縱啊、這在救濟災民上、似乎是應注意的事件、但是難民能自己掏錢買

……食物……者很少、因爲他們多是僅以身免、一切的財物、都在倉皇中遺失了多數、是在待着放賑的饅頭、這數十萬饑餓的可憐虫、便如此來維持着生命、並且、在水已長至房沿的災區、還仍然有據屋頂以度日的人、他們有以因爲望救不得、不但不忍離開自已的家、還裏的吃、更形

……恐慌……了、就是樓居的人、也亦心悸糧台的斷絕、甚或有人投機、到這裏來招攬買賣、不是大餅買到一元一斤、便要救一個人索價若干、這不過是一部分奸徒的舉動、但臨危要挾、也足見人類的殘忍、救濟難民、是人類同情必有的表現、也就是惻隱心的義舉、所以在忙於遷居的有產者、該給那息於屋頂的難民、想一條完善的辦法！

河北大紅橋附近難民露天生活←

河北小辛莊房舍被淹情形→

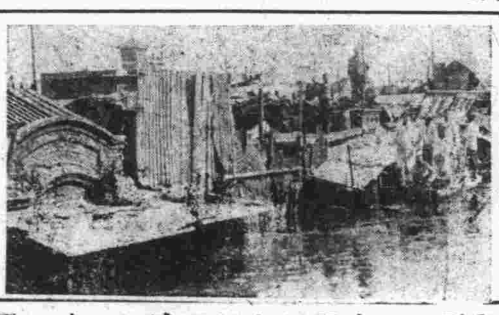

圖爲南市首善大街被淹慘狀

水後到處荒涼 市態素描

……災民慘況……頗難入目、因水災促成了各業的停頓、在市面上、這龐大的都市、都入於非常的痿靡狀態裏、前日繁華、爾今安在？言來令人給此大都市悲！

……被災區域……、去是滿目淒涼、水尙未落淨、房屋已多數倒塌了、在瞬目無垠的「黑水洋」裡、臭氣洋溢着、此地、問日前聲色繁華、紙迷金醉之勝地、若南市、此人間樂園、已成澤國池沼、寂然無人、只聽

……船隻往返……、馬路行舟；此空前浩刦、當不讓於阿房宮之燬、使繁華鄉成爲灰燼吧、同時、吾們再看到法租界的一角、那素稱小巴黎的所在；不也同歸於盡、矗立着的樓房、那一般的立體建築、也半截

……威尼斯宮……、在水湖裏、倒影盪漾、另是一番風味！－－這百年難遇、令人心酸的風味呢！從這裏假使再窺到社會的內層、其淒慘要甚諸此表面的現象吧！

……民間災難……令人不忍談起、有許多人在僱了小舟、去看望他那沉在水國的家、想起一切的損失、不禁聲淚俱下、但是、還怨誰？天、一切都只好歸諸天了！

……今天、災區的水、已經減退了很多、於是……使災民們……想起了家裏的用物、停止了驚怖的心情、又多了一番麻煩、比看了之後、更增加了難過；徒自望洋興嘆！水、到多時才能退淨？這問題將沒處去找答案吧。

因爲水將退去、社會上更顯示出緊張、緊張的不過是人們的心情、在內層裏、也許反要增多了「？」哱！

圖爲南市難民被救情形

世醫 趙少相大夫暫移六國飯店

新中國廣告社

暫移 六國大飯店辦公

本社包辦代登報紙廣告及一切聲明啟事商業類廣告手續方便價目低廉

辦公處法中街六國大飯店內

德茂源

發賣幃料 貨全價廉　收買幃料 出價從優

出租幃料 手續簡便　男女壽衣 高大齊備

北海樓對過胡同內，電話二局四九八七

法界泰康商場樓下，電話四局〇五二八

皮膚花柳專科

主治：各期梅毒急慢性淋病皮膚疾病 專割包皮過長

設備：顯微鏡檢查電機治療驗血驗尿

診費：號金兩角復診免費藥費低廉

時間：上午九時至下午九時

地址：東馬路共和藥房樓上 電話二局一零二八九

名廠良藥 盛銷海外

長命牌維他賜保命之信譽與功效、在國內固推稱爲荷爾蒙製劑中之權威、殊不知銷行之盛、不僅遍於全國、即南洋羣島及歐美各國人士、亦紛紛採用、可謂無遠勿屆、誠以本品成分名貴、如睾丸激素十字形內分泌結晶體、腦垂腺、腎上腺、維他命BD結晶體等、確能滋補營養、强身祛病、治神經衰弱、防未老先衰、以信誼設備之完美、督造之嚴格、人才之集中、使良藥暢銷於海外、博得藥品在國際上之地位、非偶然也。

上海信誼化學製藥廠監製

天津辦事處法租界六號路六十七號

各大藥房　均有出售

長命牌

維他賜保命

天然治療大補品

藥分男用女用針劑丸劑二種